TECHE UDINE

MANOSCRITTI

FONDO PRINCIPALE

Manoscritto n. P_MSS_2536_006

Nel Fondo Principale sono confluiti la maggior parte dei lasciti manoscritti pervenuti alla Biblioteca Civica «Vincenzo Joppi» nel corso del tempo: si tratta perciò di un fondo composito nel quale è possibile trovare manoscritti di argomento liturgico, scientifico, giuridico, botanico e altro.

Collocazione:

Biblioteca Civica "Vincenzo Joppi", Udine
https://www.techeudine.it/fondo-principale
https://www.sbhu.it/

Castelfranco 12. 6. 58

Amica gentilissima — Cosa avrà
detto di me? — Fortuna che
non ricordo il tenore preciso dell'ul-
tima mia, chè del resto dovrei do-
mandarle perdonanza a mani giunte
di tutte le corbellerie che devo aver-
le scritto — Era un po' matto quel
giorno; e forse covava la malat-
tia che ha poi fatto una sì ab-
bondante eruzione da tutti i pori
della mia pelle. — Un sudore con-
tinuo di sette giorni, una dieta
rabbiosa di dodici, salassi, mixture
revellenti, e deprimenti a bizzeffe
mi ridussero un vero cencio; duro
fatica a parlare e a muover le gam-
be. Tuttavia quelle mie maledette
anime mi danno ancora non lieve
incomodo colla loro irrequietudine

come mi fosse dimenticato che è mol-
to finora vagina ad una lunga ta-
glienta e ben arrotata. — Basta?
pazienza ed aspetteremo — Intanto
le ringrazio prima di andar oltre
della sua cara della affettuosa let-
terina. Se la mi fosse arrivata un
giorno prima certo non mi sarei
ammalato; ma quando la lettera
aveva già la febbre, e questa volta
avea il suo corso. Come fu quella
gran tardanza? — La data era
del 9 Aprile, il bollo della po-
sta di Milano del 19, quello della
posta di Udine del 24, l'ultimo
di S. Daniele del 26, e a Colloredo non la capitò che al 28! —
Un piroscafo in quel frattempo
avrebbe fatto il giro del globo!
e la mia stupida fantasia aveva

fabbricato mille pensieri, uno più
bonario e fraternevole dell'altro
sulla menoma labbrigine delle a-
miche più care. Mea culpa, mea
culpa; me ne pento e me ne dol-
go; come fu detto nella Settima ori-
ginale. E se le vedo anche me
getterò ginocchioni; cosa che mi
riesce assai facile, perchè la na-
tura mi ridusse le ginocchia an
co più tenere e pieghevoli di quelle
del Cavalier Masseri. Era però
di così cose — Ieri fui partito
dal Friuli, e sto facendo un re-
gresso di convalescenza nell'alle
gra cordiale e romorosa di casa
Tufiadello. Ah non basta, amici
Debbene! non basta! — Ciò ora
che riposo nelle prigionie, —
Ed che avea giurato di non pec-

cui oggi da questo lato. Ma
dimentica un giovanetto per
la gentile scappar di bocca una
verità è segno di retta coscienza.
Questo pensiero mi dà un alta
idea della mia indole; me ne com-
piacco. Viva Lucifero! — Intanto
ho pensato a non scordarsi affatto di
me. Oggi ho scritto poco, perchè mi
gira ancora il capo e non reggo
a lungo alle scritture. Le mi ricordi
a Don Alessandro alla Cantina e
all'oca di Milano che fanno sì buon
servizio a miei polmoni. A sua
Mamma le dica pure che io bevendo
de' gran bicchieroni d'acqua e che
giuoco a meraviglia. Ridiamo
ridiamo, Donna Caterina! Cosa
ci resta altro a fare? — Tosse molta, ma
ridiamo lo stesso; è sempre un guadagno.

Suo Amico
Ippolito Nievo

ms 2536/6

Castelfranco 12. 5. 38
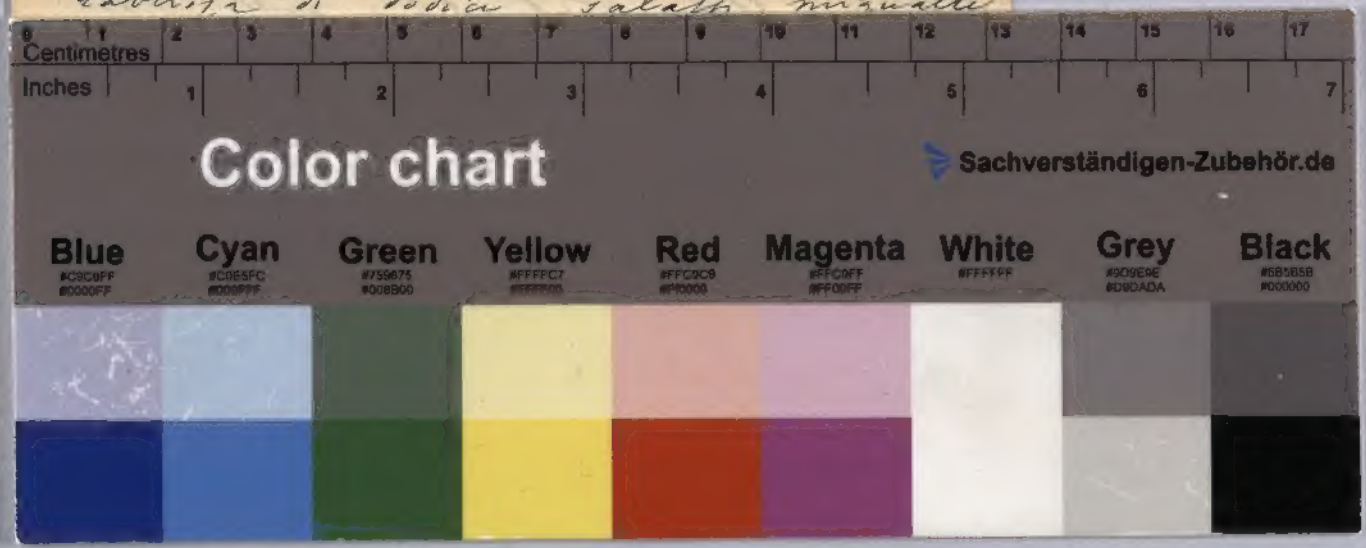
Amica gentilissima — Cosa avrà
ella detto di me? — Fortuna che
non ricordo il tenore preciso dell'ul-
tima mia, chè del resto dovrei do-
mandarle perdonanza a mani giunte
di tutte le corbellerie che devo aver-
le scritto — Era un po' matto quel
giorno, e forse covava la malat-
tia che ha poi fatto una sì ab-
bondante unzione da tutti i pori
della mia pelle. — Ma finora con
tinuo di sette giorni, una dieta
rabbiosa di dodici salassi minuti